



NIĞDE İL SANAYİ DURUM RAPORU

2018

MAYIS 2019

T.C. Sanayi ve Teknoloji Bakanlığı
Niğde Sanayi ve Teknoloji İl Müdürlüğü

İçindekiler Tablosu

1-NİĞDE	1
1.1. NİĞDE İLİ DEMOGRAFİK YAPISI VE SANAYİ.....	1
1.1.1 Niğde İli Sanayisi Genel Değerlendirme.....	4
1.2 NİĞDE İLİNDE SANAYİ BÖLGELERİ.....	7
1.2.1.2. Devam Eden Organize Sanayi Bölgeleri.....	7
1.2.1.3. Yatırım Programında Yer Almayan OSB Projeleri.....	7
1.2.2. Endüstri Bölgesi.....	8
1.2.3. Sanayi Siteleri	9
1.2.3.1 Tamamlanan Sanayi Siteleri.....	9
1.2.3.2. Devam Eden Sanayi Siteleri.....	9
1.3 NİĞDE İLİNDE YÜRÜTÜLEN TEKNOLOJİK DÖNÜŞÜM FAALİYETLERİ.....	10
1.4. NİĞDE İLİNDE BAKANLIĞIMIZ İLGİLİ KURULUŞLARI TARAFINDAN SAĞLANAN DESTEKLER.....	11
1.4.1 KOSGEB Tarafından Sağlanan Destekler	11
1.4.2 TÜBİTAK Tarafından Niğde'ye Sağlanan Destekler	12
1.5. NİĞDE İLİ DIŞ TİCARET YAPISI.....	12
1.5.1.İlin Dış Ticarete Konu Olan Sektörleri	13
1.5.2.İlin Dış Ticarete Konu Olabilecek Potansiyeli	15
1.6 İL SANAYİSİNDE ÖNE ÇIKAN YATIRIM ALANLARI	16
1.6.1. Talebi Karşılama Yönelik Yatırımlar	16
1.6.2. Potansiyeli Değerlendirmeye Yönelik Yatırımlar.....	20
1.7 SORUNLAR VE ÇÖZÜM ÖNERİLERİ	22

TABLolar DİZİNİ

<i>Tablo 1 : 2007 – 2018 Yılları arasında Niğde İli Nüfus Değişim Tablosu</i>	1
<i>Tablo 2: 2018 Yılı İlçe Nüfusları</i>	2
<i>Tablo 3: TÜİK, 2017 İl bazında kişi başına gayrisafi yurt içi hasıla, 2004-2017 (NiğDE)</i>	3
<i>Tablo 4: Niğde İlinde Sanayi Sektöründe İstihdamın Dağılımı (İlk 10 sektör)</i>	6
<i>Tablo 5- Küçük Sanayi Siteleri İstihdam Verileri</i>	9
<i>Tablo 6 : Sektör/Birimlere Göre Niğde İlinde Yürütülen Teknolojik Dönüşüm Faaliyetleri</i>	10
<i>Tablo 7: Niğde İli Faydalı Model, Marka, Patent ve Tasarım İstatistikleri</i>	10
<i>Tablo 8 : Türkiye ortalamasına göre Niğde İhracat İthalat Payları</i>	12
<i>Tablo 9: Niğde İli En Çok İhracat ve İthalat Yapılan İlk 10 Ülke ve 2018 Yılı Tüm Ülkelere Yapılan İthalat ve İhracat Toplamı</i>	13
<i>Tablo 10: Niğde İli En Çok İhracat Yapılan İlk 10 Ürün ve 2018 Yılı Tüm İhracat Toplamı</i>	13
<i>Tablo 11 : Niğde İli En Çok İthalat Yapılan İlk 16 Ürün ve 2018 Yılı Tüm İthalat Toplamı</i>	14
<i>Tablo 12 :2018 yılında Niğde'ye verilen yatırım teşvik belgeleri</i>	17
<i>Tablo 13 : 2007-2018 yılları arasında Niğde 'de Verilen Yatırım Teşvik Belge Sayıları ve Sabit Yatırım Tutarlarının Yıllara Göre Değişimi (milyon TL)</i>	18
<i>Tablo 14 : 2019 Yılında Niğde Bölgesi için desteklenen yeni yatırım teşvikleri tablosu</i>	18

GRAFİK DİZİNİ

<i>Grafik 1 : 2008-2018 yılları arasında Niğde Nüfus Artış Hızı</i>	2
<i>Grafik 2 : Niğde İli Sanayisi Ölçek Dağılımı (%)</i>	4
<i>Grafik 3 :Niğde İlinde Sanayi İşletmelerinin Sektörel Dağılımı (İlk 10 Sektör) (%)</i>	5
<i>Grafik 4 : Niğde İli dış ticaretinin 2002-2018 yılları arasındaki seyri</i>	14
<i>Grafik 5: 2007 – 2018 Yılları Arasında Niğde Yatırım Teşvik Belge sayıları ve Sabit Yatırım Tutarları Değişimi</i>	18

1.1. NİĞDE İLİ DEMOGRAFİK YAPISI VE SANAYİ

Niğde İli; İç Anadolu Bölgesinin güneydoğusunda bereketli topraklar üzerine kurulmuş, yaklaşık **10.000** yıllık tarihi bir geçmişe sahip, geçmişi geleceğe taşıyan sayısız kültür değerinin saklandığı, muhteşem doğal güzellikleri ile Kapadokya Bölgesinin bir parçasıdır.

İç Anadolu Bölgesinin güneydoğusunda, Orta Toroslar içinde yer alan Bolkarlar ve Aladağlar'ın kuzeye doğru kıvrımlaşarak sokuldukları alanın kuzeyinde kalan Niğde ili kuzeybatıda Aksaray, kuzeyde Nevşehir, kuzeydoğuda Kayseri, batı ve güneybatıda Konya illeri ile komşudur. Güneyde ise Bolkar dağları ile Mersin, güneydoğu ve doğuda Aladağlar'ın oluşturduğu doğal sınırlarla Adana iliyle komşudur. Büyük bir bölümü İç Anadolu Bölgesinde yer alan Niğde'nin güneyindeki Çamardı ve Ulukışla ilçeleri Akdeniz Bölgesi içinde yer almaktadır. Böylelikle Niğde coğrafi konumu itibarıyla, ülkenin doğu koridorunda yer alan illeri batıyla birleştiren köprü görevi görmektedir.

Niğde ilinin nüfusu, 2018 Adrese Dayalı Nüfus Kayıt Sistemi sonuçlarına göre, 364.707 kişidir. Niğde ilinin nüfus yoğunluğu km^2 başına 49 kişi olup bir önceki yıla göre nüfus artış oranı yaklaşık olarak %0,36' dır. 2019 yılı Niğde il nüfusunun eski yıllardaki nüfus artış hızlarına göre tahmini **367.028** olacaktır.

<i>Yıl</i>	<i>Niğde Nüfusu</i>	<i>Erkek Nüfusu</i>	<i>Kadın Nüfusu</i>	<i>Yüzölçümü (km²)</i>	<i>Nüfus Yoğunluğu (kişi/km²)</i>	<i>Artış Hızı</i>
2018	364.707	183.109	181.598	7.400	49	% 3.40
2017	352.727	176.194	176.533	7.400	48	% 0.36
2016	351.468	175.571	175.897	7.400	47	% 1.55
2015	346.114	172.643	173.471	7.400	47	% 0.64
2014	343.898	171.934	171.964	7.400	46	% 0.07
2013	343.658	171.750	171.908	7.400	46	% 1.00
2012	340.270	170.075	170.195	7.400	46	% 0.80
2011	337.553	168.125	169.428	7.400	46	% -0.11
2010	337.931	167.551	170.380	7.400	46	% -0.59
2009	339.921	169.704	170.217	7.400	46	% 0.44
2008	338.447	169.377	169.070	7.400	46	% 2.04
2007	331.677	164.745	166.932	7.400	45	

Tablo 1 : 2007 – 2018 Yılları arasında Niğde İli Nüfus Değişim Tablosu

Niğde nüfusunun ilçelere göre dağılımı ise şu şekildedir:

<i>Yıl</i>	<i>İlçe</i>	<i>İlçe Nüfusu</i>
<i>2018</i>	<i>Merkez</i>	<i>224.289</i>
<i>2018</i>	<i>Bor</i>	<i>60.335</i>
<i>2018</i>	<i>Çiftlik</i>	<i>28.168</i>
<i>2018</i>	<i>Ulukışla</i>	<i>23.252</i>
<i>2018</i>	<i>Altunhisar</i>	<i>15.463</i>
<i>2018</i>	<i>Çamardı</i>	<i>13.200</i>

Tablo 2: 2018 Yılı İlçe Nüfusları

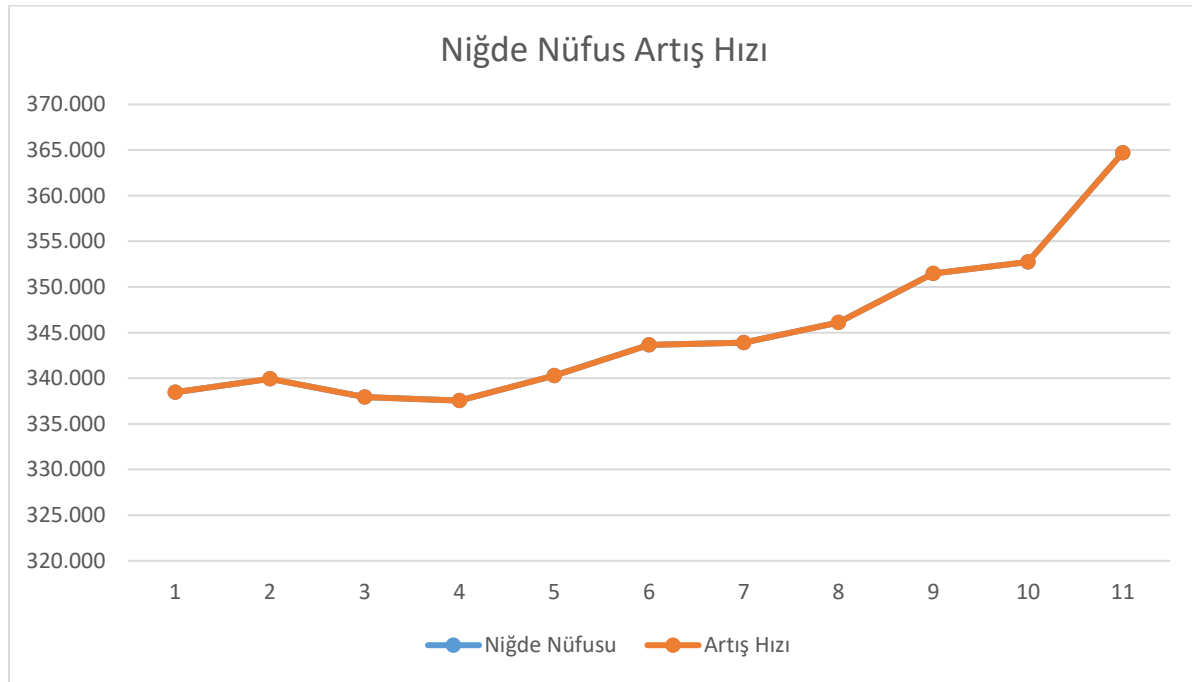

Grafik 1 : 2008-2018 yılları arasında Niğde Nüfus Artış Hızı

Bir ilin gelişmişlik düzeyini ve genel ekonomik yapısını ortaya koyan en önemli iki göstergeden biri kişi başına düşen GSYİH (Gayrisafi Yurtiçi Hasıla) iken, diğeri sektörlerin GSYİH bakımından ekonomi içindeki yeridir. Bu bağlamda Niğde'nin gelişmişlik durumu il düzeyinde ele alındığında, Niğde GSYİH bakımından ekonomik büyüklük sıralamasında 56. ancak kişi başına gelirden 81 il içinde 50. sırada (6.854 \$) yer almaktadır . Ayrıca Niğde, Kalkınma Bakanlığı tarafından hazırlanan **İllerin Ve Bölgelerin Sosyo-Ekonomik Gelişmişlik Sıralaması Araştırması (SEGE-2011)** 'e göre sosyo-ekonomik gelişmişlik sıralamasında (SEGE) 81 il içinde **56. sırada**, rekabet endeksinde ise 57. sırada yer almaktadır.

TÜİK, 2017 İl bazında kişi başına gayrisafi yurt içi hasıla, 2004-2017 (NİĞDE)				
İstatistiki bölge birimleri sınıflaması		YILLAR	Kişi başına GSYH (TL)	Kişi başına GSYH (\$)
TR713	Niğde	2004	5 521	3 855
TR713	Niğde	2005	6 276	4 657
TR713	Niğde	2006	6 818	4 733
TR713	Niğde	2007	7 642	5 880
TR713	Niğde	2008	8 363	6 529
TR713	Niğde	2009	8 674	5 615
TR713	Niğde	2010	10 212	6 800
TR713	Niğde	2011	12 460	7 431
TR713	Niğde	2012	13 710	7 608
TR713	Niğde	2013	15 101	7 930
TR713	Niğde	2014	17 491	7 998
TR713	Niğde	2015	20 649	7 610
TR713	Niğde	2016	21 632	7 154
TR713	Niğde	2017	25 006	6 854

Tablo 3: TÜİK, 2017 İl bazında kişi başına gayrisafi yurt içi hasıla, 2004-2017 (NİĞDE)

Niğde, 2 Organize Sanayi Bölgesine sahip olup bu bölgelerde toplamda yaklaşık 5.000 kişiye istihdam sağlanmaktadır. Ayrıca OSB' ler dışında da; Bor Şeker A.Ş., Drops Gıda (meyve suyu konsantresi ve pulpu), Göknur Gıda A.Ş. (meyve suyu konsantresi ve pulpu), Hisar Doğalgaz (CO2), Çimsa A.Ş. (çimento), Gümüştaş Madencilik (altın, gümüş, kurşun, çinko), DİTAŞ (rot), Solar Patlayıcı (anfo), Mikrokal Maden (kalsit), NİDAŞ (kalsit), Mikron's (kalsit), Anadolu Mikronize (kalsit), Niğtaş (kalsit) gibi İlimiz istihdamına ve ekonomisine katkı sağlayan önemli sanayi kuruluşları bulunmaktadır.

Bunun yanı sıra ilimizde 2 adet Ar-Ge Merkezi, 1 adet Tasarım Merkezi ve 1 adet Teknopark bulunmaktadır.

Çiftehan ve Narlıgöl ilçelerinde yer alan termal su kaynakları ile Aladağlar ve Bolkar dağlarının doğa ve dağcılık turizmi özelinde barındırdığı potansiyel sebebiyle Niğde turizmde de her geçen gün daha ileriye gitmektedir.

Aynı zamanda tarımdaki birincilikleri ile de ön plana çıkan Niğde, ülkemizdeki Amasya Elması, Patates ve Beyaz Lahana, kuru fasulye üretiminde başat konumdadır. Gıda, tekstil, kauçuk ve plastik, diğer metalik olmayan ürünlerin imalatı ve ana metal sanayi Niğde'nin öne çıkan sektörleri olup Çimsa, Ditaş, Niğtaş gibi öncü firmalar ilde faaliyet göstermektedir. Ülke genelinde elma ağacı sayısı ile patates ve lahana üretiminde birinci, elma üretiminde üçüncü, kuru fasulyede de dördüncü sırada yer almaktadır. Darboğaz Bölgesi'nde yetiştirilen ve tamamına yakın ihraç edilen kirazlar önemli bir tarımsal girdi sağlamaktadır. Bunlara ilaveten baklagiller, ayçiçeği, buğday, arpa, çavdar, nohut, soğan, sarımsak ve şeker pancarı da yetiştirilmektedir. Niğde, küçükbaş ve büyükbaş hayvan yetiştiriciliği ile süt üretiminden de önemli bir ekonomik girdi sağlamaktadır.

1.1.1 Niğde İli Sanayisi Genel Değerlendirme

Sanayi Sicil Bilgi sistemine kayıtlı işletmelerin ölçek, sektör ve çalışan sayısına göre dağılımı aşağıdaki gibidir:

a. Ölçek Dağılımı

2018 yılı verilerine göre; Niğde ilinde bulunan sanayi işletmeler çalışan sayısına göre; %53,1 mikro, %31,7 küçük , %8,6 orta ve %1,4 oranında büyük ölçekli işletmelerdir.

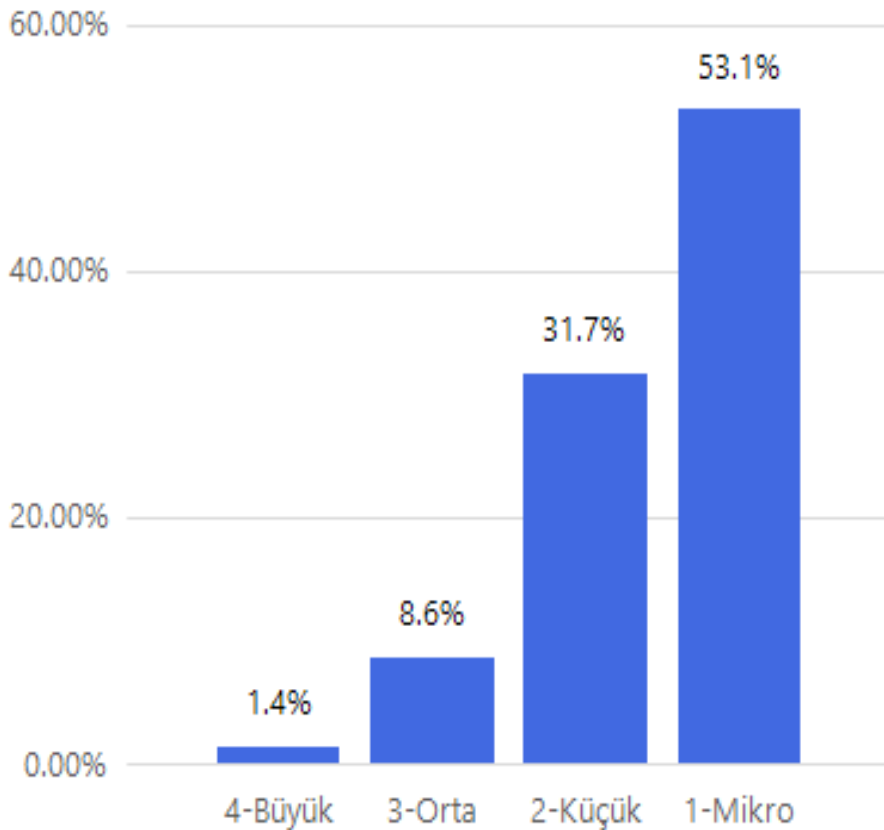

Grafik 2 : Niğde İli Sanayisi Ölçek Dağılımı (%)

b. Sektörel Dağılım

Niğde ilinde sanayi işletme sayılarının sektörel dağılımı incelendiğinde, ilk sırada %14,21 ile Mobilya Ürünleri, ikinci sırada %13,37 ile Gıda ürünleri ve üçüncü sırada ise % 9,19 ile Metalik olmayan mineral ürünler sektörü yer almaktadır.

Niğde İlinde sanayi sektöründe istihdamda %29,36 ile Tekstil ürünleri, %13,86 ile Diğer madencilik ve taş ocakçılığı ürünleri; %10,41 ile Metalik olmayan mineral ürünler sektörü ilk üç sırada yer almaktadır.

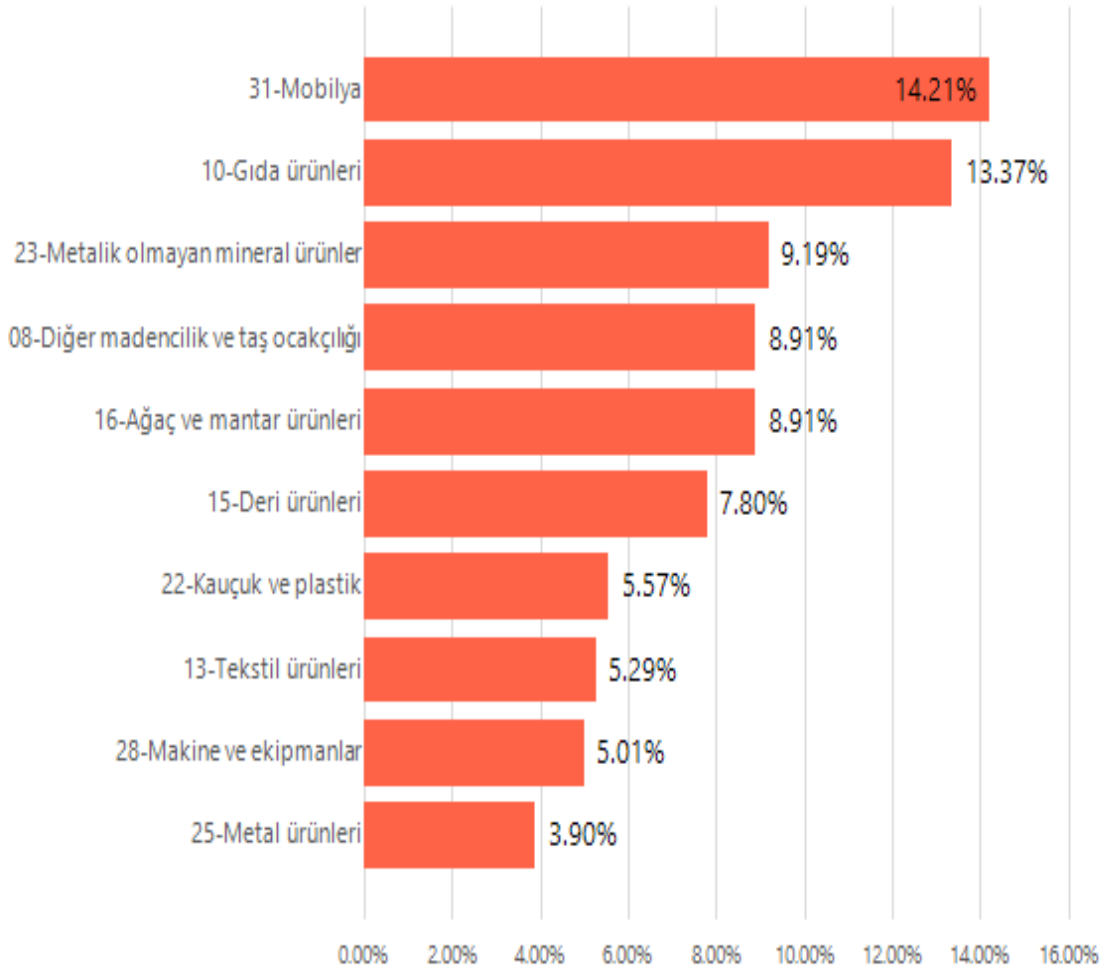

Grafik 3 :Niğde İlinde Sanayi İşletmelerinin Sektörel Dağılımı (İlk 10 Sektör) (%)

c. Çalışan Sayısı

Niğde İlinde Sanayi Sektöründe İstihdamın Dağılımı (İlk 10 sektör)

Sektör Adı	Çalışan Sayısı	İl Payı
13-Tekstil ürünleri	2525	29,36%
08-Diğer madencilik ve taş ocakçılığı	1192	13,86%
23-Metalik olmayan mineral ürünler	895	10,41%
10-Gıda ürünleri	774	9,00%
29-Otomotiv,treyler	427	4,97%
14-Giyim eşyaları	405	4,71%
24-Ana metal	329	3,83%
07-Metal cevherleri	327	3,80%
22-Kauçuk ve plastik	321	3,73%
15-Deri ürünleri	255	2,97%

Tablo 4: Niğde İlinde Sanayi Sektöründe İstihdamın Dağılımı (İlk 10 sektör)

Niğde İlinde Çalışan Sayısına Göre İlk 5 Büyük İşletme aşağıda sıralanmıştır:

- *Motif Dokuma Halı Ve Tekstil Sanayi Ve Ticaret Anonim Şirketi Niğde Şubesi*
- *Ditaş Doğan Yedek Parça İmalat Ve Teknik*
- *Işıl Tekstil Sanayi Ve Ticaret Limited Şirketi Niğde Şubesi*
- *Çetinkaya Mensucat Sanayii Ve Ticaret Anonim Şirketi Niğde Şubesi*
- *Hamboya Boyacılık Tekstil Sanayi Ve Ticaret Anonim Şirketi Niğde Şubesi*

1.2 NİĞDE İLİNDE SANAYİ BÖLGELERİ

1.2.1. Organize Sanayi Bölgeleri

Niğde ilinde 2 adet sicil almış OSB bulunmaktadır. 1 adet OSB kurulması ile ilgili başvuruda bulunulmuştur.

1.2.1.1. Altyapı İnşaatı Tamamlanan Organize Sanayi Bölgeleri

Niğde Organize Sanayi Bölgesi :

- Niğde -Bor Karayolu'nun 7. Km sindedir. Faaliyete başladığı tarih 1994' tür.
- Toplam 420 Hektarlık bir alanda 109 adet sanayi parseli bulunmaktadır.
- Proje doluluk oranı %92'dir. 2018 sonu itibariyle istihdam sayısı 3.700 ve katılımcı firma sayısı 100'dür.
- Ağırlıklı sektör grubu; Fabrikasyon tekstil ürünlerinin imalatı ve mobilya imalatı, kauçuk-plastik ürünlerin imalatı, gıda ürünleri imalatı, fabrikasyon metal ürünleri imalatı gruplarıdır. Işıl Tekstil (İplik, kumaş), Çetinkaya Tekstil (iplik), Bakkalbaşıoğlu Süt Ürünleri, Teymur Tekstil (iplik), Keçeci Tekstil (iplik), Hamboya Tekstil (iplik, kumaş), Orteks Tekstil (iplik), Birko Koyunlu Tekstil (halı), Niğde Meşrubat (Niğde Gazozu), Calmio Süt ürünleri, Novoplast Plastik (Vesbo Boru) firmaları bu OSB de öne çıkan üretim tesisleridir.

Bor Karma ve Deri İhtisas Organize Sanayi Bölgesi:

- Bor- Zengen karayolunun 9. Km sindedir. Faaliyete başladığı tarih 2006' dır.
- Toplam 700 Hektarlık bir alanda 401 adet sanayi parseli bulunmaktadır.
- Proje doluluk oranı % 46'dır. 2018 sonu itibariyle istihdam sayısı 1.000 ve katılımcı firma sayısı 126' dır.
- Ağırlıklı sektör grubu; Fabrikasyon ham deri işleme imalatı ve kauçuk-plastik ürünlerin geri dönüşüm tesisleri, zirai ilaç imalatı, beton yapı elemanlarıdır. Astranova Tarım (tarımsal ilaç), Kaplan Pirinç (Dökümhane), Akmina Makine Tekstil (tekstil telefi), Öncü Mühendislik (Prefabrik Yapı Elemanları) firmaları bu OSB de öne çıkan üretim tesisleridir. Niğde, deri işleme konusunda da köklü bir geçmişe sahip bulunmaktadır. Deri işleme sektörü Bor ilçesinde geleneksel bir sektör olup, Türkiye ham deri üretiminin yaklaşık %10'luk kısmı Bor ilçesinde gerçekleştirilmektedir. Bor OSB içerisinde irili ufaklı 15 adet, OSB dışında 8 adet Deri İşleme firması bulunmaktadır.

1.2.1.2. Devam Eden Organize Sanayi Bölgeleri

Yapımı devam eden organize sanayi bölgesi yoktur.

1.2.1.3. Yatırım Programında Yer Almayan OSB Projeleri

Aktaş Kimya İhtisas Organize Sanayi Bölgesi:

Niğde merkezde çıkartılan kalsit madeninin ülkemizin en kaliteli kalsiti olması ve bir çok imalat sektöründe hammadde olarak kullanılmasından dolayı, sanayinin bu yönde gelişmesi için yapılan çalışmalar kapsamında Niğde Merkeze 11 km kuzey doğusunda yer alan ve maden ocaklarının yanında bulunan toplam 170 Hektarlık bir alanda Kimya İhtisas OSB kurulması yönünde 18.03.2019 tarihli yazı ile Bakanlığımıza talebimiz iletilmiştir.

1.2.2. Endüstri Bölgesi

Niğde-Bor Enerji İhtisas Endüstri Bölgesi

- Niğde İli, Bor İlçesi Badak ve Emen-Seslikaya Köyleri sınırları içerisinde yer alan Tozlukaya, Karataşlı, Çekirge Yurdu ve Eski Badak mevkiinde bulunan toplam **2.539** Hektarlık alan Endüstri Bölgesi olarak ilan edilmiştir. **2539** hektar alana **1.100-1.500 MW** enerji üretim kapasiteli Güneş Enerji Santrali kurulacaktır.
- Güneş enerjisinden elektrik üretmek maksadıyla Sanayi ve Teknoloji İl Müdürlüğümüz ve Niğde İl Özel İdaresi tarafından ortaklığında hazırlanmış olan proje 19.03.2015 tarihinde Sanayi ve Teknoloji Bakanlığına sunulmuştur.
- 22-23.07.2015 tarihinde Sanayi ve Teknoloji Bakanlığı ile Enerji ve Tabii Kaynaklar Bakanlığı uzman personellerinden oluşan teknik heyet arazide incelemeler yaparak yer seçim çalışmalarını tamamlamıştır.
- 14.10.2015 tarihinde Sanayi ve Teknoloji Bakanlığı Müsteşarının Başkanlığında Valiliğimiz, Milli Emlak Genel Müdürü, Tarım ve Orman Bakanlığı, Çevre ve Şehircilik Bakanlığı, Enerji ve Tabii Kaynaklar Bakanlığı, Kalkınma Bakanlıklarının ilgili Genel Müdürlerinin katıldığı Endüstri Bölgeleri Koordinasyon Kurulu toplantısı yapılmıştır. Bu toplantı sonucu Endüstri Bölgesi kurulmasına oybirliği ile karar verilmiştir.
- 22.10.2015 tarihinde Sanayi ve Teknoloji Bakanlığı konuyu Başbakanlığa ileterek Bakanlar Kurulunda görüşülmesini istemişti. Resmi Gazetede, 09.11.2015 tarihli Bakanlar Kurulu kararı ile Bor İlçesinde bulunan bazı alanların Niğde-Bor Enerji İhtisas Endüstri Bölgesi olarak ilan edilmesi sağlanmıştır.
- Bölge için belirlenen alanın 2018 yılı içerisinde Tarım ve Orman Bakanlığı tarafından mera vasfının kaldırılması için gerekli onay alınmış Milli Emlak Müdürlüğünde Hazine adına tescil edilmiştir. Enerji ve Tabii Kaynaklar Bakanlığınca bu alan 29 Eylül 2018 tarihli Resmi Gazete ile (Yenilenebilir Kaynak Alanı) YEKA olarak ilan edilerek ihale kapsamına alınmış ve Şartnamesi taslağı yayımlanmıştır.
- Şartname taslağına göre, yarışma başvurularının 2019 yılı Ocak ayı son haftasında alınması planlanırken 13 Ocak 2019 tarihli ve 30654 sayılı Resmi Gazete’ de ihale Enerji ve Tabii Kaynaklar Bakanlığı tarafından iptal edilmiştir. Tekrar yarışma tarihinin yayımlanması beklenilmektedir.

1.2.3. Sanayi Siteleri

1.2.3.1 Tamamlanan Sanayi Siteleri

Niğde ilimiz genelinde de Bakanlığımız kredisi ile kurulan 5 adet Küçük Sanayi Sitesi vardır. Toplam 1.258 iş yerinde yaklaşık 3.067 kişi istihdam edilmektedir.

Adı	Faaliyet Başlama Yılı	Toplam alanı (dönüm)	Yapılmış işyeri sayısı	Dolu işyeri sayısı	Boş işyeri sayısı	Doluluk oranı	Yaklaşık istihdam	Bir İşyerinde Çalışan Ortalama İşçi Sayısı
Niğde–Merkez K.S.S.	1977	85	368	360	8	98	720	2
Niğde – Bor K.S.S.	1985	300	400	400	0	100	400	1
Ata K.S.S.	1993	119	379	379	0	100	1895	5
Niğde – Altunhisar K.S.S.	2012	2,58	21	11	10	52	22	2
Bor Dabakhane KSS	1992	103	90	15	75	16	30	2

Tablo 5- Küçük Sanayi Siteleri İstihdam Verileri

1.2.3.2. Devam Eden Sanayi Siteleri

Niğde Yeni KSS (368 Adet İşyeri)

- Niğde Belediye Başkanlığınca yürütülen projeye 22.981.000 TL+KDV sözleşme bedeli ile 02.05.2017 tarihinde başlanılmıştır.
- 15.000.000 TL İller Bankasından Kredi kullanılmıştır. İnşaat işleri tamamlanmış, alt yapı çalışmaları devam tamamlanmak üzeredir.
- MEDAŞ tarafından KSS ye enerji temini için kurulacak Trafo Merkezi çalışmalarının yapılması beklenmektedir. Trafo Merkezi kurulumundan sonra tahmini olarak Ağustos ayında faaliyete geçmesi planlanmaktadır.

Niğde NASKOP (203 Adet İşyeri)

- Niğde Ağaç Sanayicileri Kooperatifi tarafından toplam 203 adet işyeri içeren KSS planlanmıştır.
- Bakanlığımız tarafından 54.340.000 TL bedel ile 19.06.2018 tarihinde ihalesi yapılmıştır. İhaleyi alan Miraç-Yol Altyapı Üstyapı İnş. San. Ve Tic. A.Ş. firmasına 02.10.2018 tarihinde yer teslimi yapılmıştır.
- Projenin 30.10.2020 yılında tamamlanması planlanmaktadır.

Bor AYDER KSS

- Projeleri 2013 yılında Sanayi ve Teknoloji Bakanlığı'na sunulmuş; Bakanlık tarafından gönderilen Jeoloji Mühendisi koordinasyonunda Jeolojik Etüd yaptırılmıştır.
- Jeolojik Etüt Niğde Belediyesinin onayına sunulmuştur.
- Belediyenin onayını müteakip Sanayi ve Teknoloji Bakanlığı onayına sunulacak ve onay çıkmasından sonra Elektrik ve Statik proje aşamasına geçilecektir.

1.3 NİĞDE İLİNDE YÜRÜTÜLEN TEKNOLOJİK DÖNÜŞÜM FAALİYETLERİ

Bakanlığımız tarafından sanayimizin teknoloji düzeyinin artırılmasına yönelik AR-Ge desteği, Tekno girişim Sermayesi Desteği, Teknolojik Ürün Yatırım Desteği, Teknolojik Ürün Deneyim Belgesi, San-Tez Projeleri, Teknoloji Geliştirme Bölgeleri, Teknolojik Ürün Tanıtım ve Destek Programına ilişkin birçok faaliyet yürütülmektedir.

Niğde de 2 adet Ar-Ge Merkezi bulunmaktadır: 1. Ditaş Doğan Yedek Parça ve İmalat A.Ş.
2. Drops Gıda San. ve Tic. A.Ş.

Niğde de 1 adet Tasarım Merkezi bulunmaktadır:

1. NİĞMER Makina Tarım İnşaat Otomotiv İth. İhr. San. ve Tic. Ltd. Şti

Sektör/Birimlere Göre Niğde İlnde Yürütülen Teknolojik Dönüşüm Faaliyetleri

Faaliyet	Sektör/Birim	Sayı
Ar-Ge Merkezi	Otomotiv	1
Ar-Ge Merkezi	Gıda	1
Toplam Ar-Ge Merkezi		2
Tasarım Merkezi	Tarım Makinaları	1
Toplam Tasarım Merkezi		1
TGB	Niğde Ömer Halisdemir Üniversitesi Teknoloji Geliştirme Bölgesi	1
Toplam TGB		1
Faaliyet Toplamı		4

Tablo 6 : Sektör/Birimlere Göre Niğde İlnde Yürütülen Teknolojik Dönüşüm Faaliyetleri

Niğde İli Faydalı Model, Marka, Patent ve Tasarım İstatistikleri

Faaliyet	2002-2017	2018	2018 Yılı TR Payı (%)	2002-2017 Dönemi TR Payı (%)
Faydalı Model Başvurusu	20	0	--	0,049%
Marka Başvurusu	952	136	0,13%	0,083%
Patent Başvurusu	75	7	0,095%	0,14%
Tasarım Sayısı	1422	8	0,022%	0,28%
Dosya Sayısı	93	5	0,089%	0,066%

Tablo 7: Niğde İli Faydalı Model, Marka, Patent ve Tasarım İstatistikleri

1.4. NİĞDE İLİNDE BAKANLIĞIMIZ İLGİLİ KURULUŞLARI TARAFINDAN SAĞLANAN DESTEKLER

1.4.1 KOSGEB Tarafından Sağlanan Destekler

Niğde İli KOSGEB Destekleri

İL ADI:		NİĞDE			
Sıra	Veri	2018 Yılı		İl Toplamı (2012-2018 Yılları Arası)	
1	Toplam Destek Tutarı (TL)*	6.627.737		16.754.522	
	Kredi Faiz Programları Gerçekleşme**	Oluşturulan Kredi Hacmi (TL)	KOSGEB Tarafından Karşılana n Faiz Tutarı (TL)	Oluşturulan Kredi Hacmi (TL)	KOSGEB Tarafından Karşılana n Faiz Tutarı (TL)
		30.574.690	2.342.021	67.846.380	7.385.008
2	Diğer Bilgiler	TEKMER / İŞBİRLİĞİ PROTOKOL BİLGİLERİ	-		
		İŞGEM BİLGİLERİ	-		
		KOSGEB TEMSİLCİLİKLERİ	-		
		LABORATUVAR HİZMETLERİ	-		
		UYGULAMALI GİRİŞİMCİLİK EĞİTİM BİLGİLERİ	2018 yılında düzenlenen 29 adet Uygulamalı Girişimcilik Eğitimleri sonucunda 1.315 girişimci aday ı Katılım Belgesi almaya hak kazanmıştır.		

* KOSGEB Destek Programları Yönetmeliğ i kapsamında sağlanan desteklerdir.

** KOSGEB Kredi Faiz Destekleri Yönetmeliğ i kapsamında sağlanan desteklerdir.

1.4.2 TÜBİTAK Tarafından Niğde'ye Sağlanan Destekler

- Niğde iline akademik destekler kapsamında 1 Ocak 2018 - 31 Aralık 2018 döneminde 2019 yılı sabit fiyatlarıyla toplam 1.644.453 TL destek sağladık.
- Niğde ilinde özel sektöre yönelik destekler kapsamında 1 Ocak 2018 - 31 Aralık 2018 döneminde destek sağlanmamıştır.
- Niğde iline bilim insanı destekleri kapsamında 1 Ocak 2018 - 31 Aralık 2018 döneminde 2019 yılı sabit fiyatlarıyla toplam 68.974 TL destek sağladık.
- Niğde iline uluslararası işbirliğine yönelik destekler kapsamında 1 Ocak 2018 - 31 Aralık 2018 döneminde destek sağlanmamıştır.
- Niğde ilinde bilim ve toplum faaliyetlerine 1 Ocak 2018 - 31 Aralık 2018 döneminde 2019 yılı sabit fiyatlarıyla toplam 743.191 TL destek sağladık.
- Niğde ilinde Bilim Fuarları Destekleme Programı kapsamında 16.000 öğrencinin katkılarıyla 80 okulda, 1.200 bilim fuarı projesi destekledik.

1.5. NİĞDE İLİ DIŞ TİCARET YAPISI

Niğde ili ihracatının Avrupa Birliği ülkeleri; G-8 ülkeleri, komşu ülkeler ve Ortadoğu ülkelerine yapıldığı görülmektedir.

2018 yılında en fazla ihracat yapılan ülkelerin başında Amerika ,Rusya ve Almanya gelmektedir.

2018 Yılında Niğde ihracat ve ithalat miktarlarının Türkiye toplamındaki payı'nın %0,03 ve %0,02 gibi çok cüzi mertebelerde kaldığı görülmektedir.

2018 YILI	İhracat (\$)	İthalat (\$)
Türkiye	167.933.943.346	223.047.438.086
Niğde	58.386.344	35.816.447
2018 Yılı Niğde Payı	0,03%	0,02%

Tablo 8 : Türkiye ortalamasına göre Niğde İhracat İthalat Payları

İhracatta en önemli sektörlerin ihracat tutarlarına göre;

İnorganik kimyasallar, motorlu kara taşıtları ve motorları, Sebzeler, meyveler, sert kabuklu meyveler olduğu görülmektedir. Toplam ihracatın %80 e yakın bir kısmını bu üç kalem ürün oluşturmaktadır. Diğer ihracat yapılan ürünler ise Tablo 10' da görülmektedir.

Niğde ili ithalatında ise % 30 ' a yakın payı ile canlı hayvan ithalatı başı çekmektedir. %16'lık pay ile Pamuk, pamuk ipliği ve pamuklu mensucat ve %10,7 pay ile Kazanlar, makinalar, mekanik cihazlar ve aletler, nükleer reaktörler, bunların aksam ve parçaları ,%8,8 pay ile Plastikler ve mamulleri izlemektedir. İthalatı yapılan diğer ürünler ise Tablo 11'de görülmektedir.

2018 Yılında en çok ithalat yapılan ülkelerde ise Azerbaycan, İspanya, Brezilya başı çekmektedir.

Niğde İlinin ilk 10 Ülke bazında dış ticareti aşağıdaki gibidir :

İhracat			İthalat		
Yıl toplamı:(2018)			Yıl toplamı:(2018)		
Ülke	İhracat(\$)	Paylar (%)	Ülke	İthalat (\$)	Paylar (%)
ABD	10.462.053	17,9	Azerbaycan	5.714.464	16
Rusya Federasyonu	7.602.624	13	İspanya	4.104.267	11,5
Almanya	6.197.218	10,6	Brezilya	3.407.651	9,5
Irak	4.744.660	8,1	Hindistan	3.252.966	9,1
İtalya	3.266.910	5,6	Çin	3.207.033	9
Azerbaycan	2.964.902	5,1	Uruguay	2.238.690	6,3
Cezayir	2.540.802	4,4	Türkmenistan	1.922.285	5,4
Ukrayna	1.522.394	2,6	Güney Kore	1.852.399	5,2
Lübnan	1.367.858	2,3	Almanya	1.536.773	4,3
Fas	1.257.810	2,2	Malezya	1.289.517	3,6

Tablo 9: Niğde İli En Çok İhracat ve İthalat Yapılan İlk 10 Ülke ve 2018 Yılı Tüm Ülkelere Yapılan İthalat ve İhracat Toplamı

1.5.1.İlin Dış Ticarete Konu Olan Sektörleri

Toplam ihracatın yaklaşık %96'sını oluşturan sektörler

İhracat		
Yıl toplamı:(2018)		
İhraç Edilen Ürün	İhracat(\$)	Paylar (%)
İnorganik kimyasallar, kıymetli metal, radyoaktif element, metal ve izotopların organik-anorganik bileşikleri	19.167.641	32,8
Motorlu kara taşıtları, traktörler, bisikletler, motosikletler ve diğer kara taşıtları, bunların aksam, parça, aksesuarı	14.442.522	24,7
Sebzeler, meyvalar, sert kabuklu meyvalar ve bitkilerin diğer kısımlarından elde edilen müstahzarlar	8.677.054	14,9
Yenilen meyveler ve sert kabuklu meyveler	4.213.468	7,2
Yenilen sebzeler ve bazı kök ve yumrular	3.832.359	6,6
Tuz, kükürt, topraklar ve taşlar, alçılar, kireçler ve çimento	1.574.309	2,7
Muhtelif kimyasal maddeler (biodizel, yangın söndürme maddeleri, dezenfektanlar, haşarat öldürücüler, vb.)	1.203.172	2,1
Ham postlar, deriler (kürkler hariç) ve köseleler	852.375	1,5
Kauçuk ve kauçuktan eşya	844.399	1,4
Sentetik ve suni devamsız lifler	789.491	1,4

Tablo 10: Niğde İli En Çok İhracat Yapılan İlk 10 Ürün ve 2018 Yılı Tüm İhracat Toplamı

Türkiye genelinde 2018 yılı İllerin İhracat Performanslarına bakıldığında İlimiz %0,03 ihracat payı ile 59. sırada yer almaktadır.

İthalata konu olan sektörler:

Toplam Niğde İthalatın %98 ini oluşturan sektörler ve payları

İthalat		
Yıl toplamı:(2018)	35.816.447	
Ülke	İthalat (\$)	Paylar (%)
Canlı hayvanlar	10.497.561	29,3
Pamuk, pamuk ipliği ve pamuklu mensucat	5.758.440	16,1
Kazanlar, makineler, mekanik cihazlar ve aletler, nükleer reaktörler, bunların aksam ve parçaları	3.816.112	10,7
Plastikler ve mamulleri	3.140.063	8,8
Gübreler	1.817.538	5,1
Kauçuk ve kauçuktan eşya	1.798.749	5,0
Demir veya çelikten eşya	1.770.653	4,9
Muhtelif kimyasal maddeler (biodizel, yangın söndürme maddeleri, dezenfektanlar, haşarat öldürücüler, vb.)	1.377.009	3,8
Sentetik ve suni devamsız lifler	1.347.921	3,8
Demir ve çelik	1.153.339	3,2
Emdirilmiş, sıvanmış, kaplanmış veya lamine edilmiş dokunabilir mensucat, dokunabilir maddelerden teknik eşya	839.182	2,3
Ham postlar, deriler (kürkler hariç) ve köseleler	550.993	1,5
Dokumaya elverişli diğer bitkisel lifler, kağıt ipliği ve kağıt ipliğinden	485.970	1,4
Debagatte ve boyacılıkta kullanılan hülusalalar, tanenler, boyalar, pigmentler,vb, vernikler, vb, macunlar, mürekkepler	350.853	1,0
Tuz, kükürt, topraklar ve taşlar, alçılar, kireçler ve çimento	338.717	0,9
Alüminyum ve alüminyumdan eşya	131.816	0,4

Tablo 11 : Niğde İli En Çok İthalat Yapılan İlk 16 Ürün ve 2018 Yılı Tüm İthalat Toplamı

Türkiye genelinde 2018 yılı İllerin İthalat Performanslarına bakıldığında İlimiz %0,02 ithalat payı ile 60. sırada yer almaktadır. Niğde İli dış ticaretinin 2002-2018 yılları arasındaki seyri aşağıdaki grafikte gösterilmiştir.Dış ticaret hacminin yıllara göre artış eğiliminde olduğu görülmektedir.

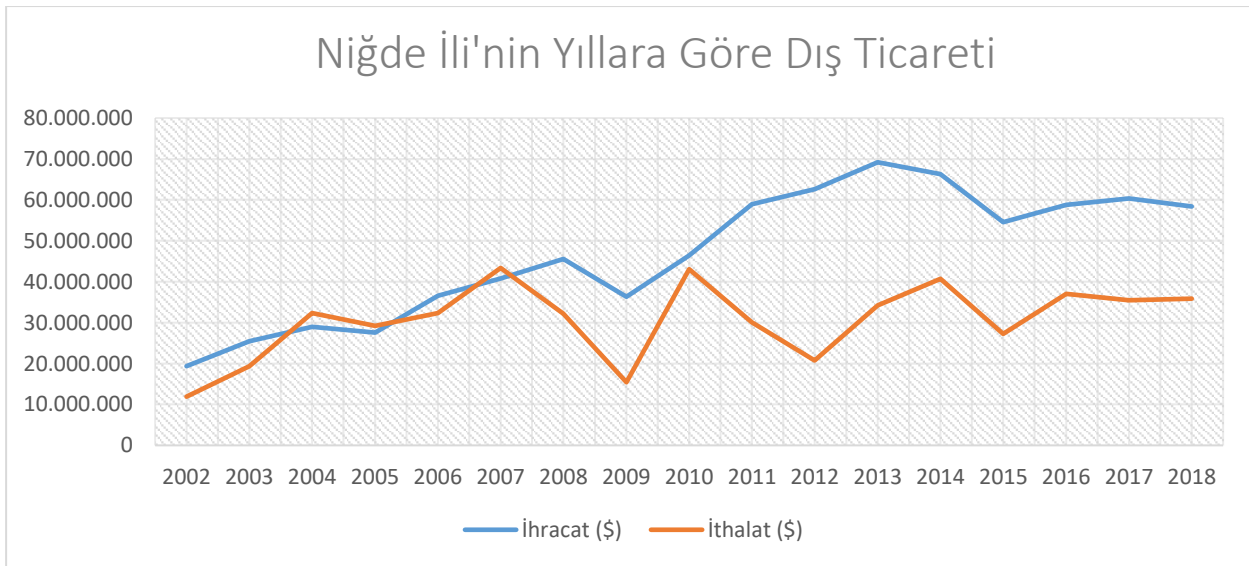

Grafik 4 : Niğde İli dış ticaretinin 2002-2018 yılları arasındaki seyri

1.5.2.İlin Dış Ticarete Konu Olabilecek Potansiyeli

Tekstil ve hammaddeleri ile hazır giyim-konfeksiyon imalatı, gıda ve içecek ürünleri, mobilya imalatı, tarım ve tarıma dayalı sanayi , mikronize kalsit sektörleri dış ticarete konu olabilecek potansiyele sahip sektörlerdir.

Sektör Bazında İhracat Verileri (2013-2018) (1000 \$)												
Sektör	İhracat (USD)	Sektörün İl İhr. Payı	İhracat (USD)	Sektörün İl İhr. Payı	İhracat (USD)	Sektörün İl İhr. Payı	İhracat (USD)	Sektörün İl İhr. Payı	İhracat (USD)	Sektörün İl İhr. Payı	İhracat (USD)	Sektörün İl İhr. Payı
	2013	2013 (%)	2014	2014 (%)	2015	2015 (%)	2016	2016 (%)	2017	2017 (%)	2018	2018 (%)
Tarım ve Ormancılık	8375	12,1	6325	9,54	7111	13,02	8888	15,11	9330	15,45	8649	14,81
Madencilik ve taşocakçılığı	5094	7,36	4674	7,05	3909	7,16	4739	8,05	4013	6,64	1565	2,68
İmalat	55729	80,5	55099	83,16	43324	79,35	44823	76,21	47036	77,9	48168	82,5
Balıkçılık	0	0	0	0	0	0	0	0	0	0	0	0
Toptan ve Perakende ticareti	0	0	157	0,23	250	0,45	359	0,61	0	0	4,5	0,01
Elektrik,gaz ve su	0	0	0	0	0	0	0	0	0	0	0	0
Gayrimenkul,kiralama ve iş faaliyetleri	0	0	0	0	0	0	0	0	0	0	0	0
Diğer sosyal, toplumsal ve kişisel hizmetler	0	0	0	0	0	0	0	0	0	0	0	0
Toplam	69198	100	66255	100	54593	100	58810	100	60379	100	58386,5	100

TÜİK Verileri

Sektör Bazında İthalat Verileri (2013-2018) (1000 \$)												
Sektör	İthalat (USD)	Sektörün İl İth. Payı	İthalat (USD)	Sektörün İl İth. Payı	İthalat (USD)	Sektörün İl İthalatındaki Payı	İthalat (USD)	Sektörün İl İth. Payı	İthalat (USD)	Sektörün İl İth. Payı	İthalat (USD)	Sektörün İl İth. Payı
	2013	2013 (%)	2014	2014 (%)	2015	2015 (%)	2016	2016 (%)	2017	2017 (%)	2018	2018 (%)
Tarım ve Ormancılık	7616	22,26	6674	16,4	680	2,49	4486	12,12	12890	36,37	16235	45,33
Madencilik ve taşocakçılığı	0	0	0	0	34	0,12	55	0,14	145	0,4	339	0,95
İmalat	25390	74,22	29687	72,97	24685	90,63	31666	85,56	22003	62,08	18668	52,12
Balıkçılık	0	0	0	0	0	0	0	0	0	0		
Toptan ve Perakende ticareti	1200	3,5	4322	10,62	1837	6,74	802	2,16	400	1,12	574	1,6
Elektrik,gaz ve su	0	0	0	0	0	0	0	0	0	0		
Gayrimenkul,kiralama ve iş faaliyetleri	0	0	0	0	0	0	0	0	0	0		
Diğer sosyal, toplumsal ve kişisel hizmetler	0	0	0	0	0	0	0	0	0	0		
Toplam	34206	100	40683	100	27237	100	37008	100	35439	100	35816	100

TÜİK Verileri

1.6 İL SANAYİSİNDE ÖNE ÇIKAN YATIRIM ALANLARI

1.6.1. Talebi Karşılamaya Yönelik Yatırımlar

19.06.2012 tarih ve 3305 sayılı "Yatırımlarda Devlet Yardımları Hakkında Karar" ile tüm iller 6 bölgede değerlendirilmiş ve İlimiz 5. bölgede yer alarak aşağıdaki teşviklerden faydalanmaktadır.

- Gümrük vergisi muafiyeti,
- KDV istisnası,
- Vergi indirimi (%55),
- Sigorta primi işveren hissesi desteği (12 yıl),
- Yatırım yeri tahsis,
- Faiz desteği (7 puan),
- Gelir vergisi stopajı desteği (10 yıl),
- Sigorta primi işçi hissesi desteği (10 yıl)

Türkiye'de ilk kez 2018 yılında uygulanmaya başlanan "proje bazlı teşvik sistemi" ile 19 firmanın 23 projesine 135 milyar TL kaynak aktarılmıştır. Söz konusu projelerden birisi de yaklaşık 1 milyar dolarlık yatırım tutarına sahip olan ve 4.2 milyar dolar proje bazlı teşvik alan yüzde yüz yerli olarak güneş enerji panellerinin hücrelerini ve entegre güneş panellerini üretecek olan projedir. Bu tesisin temeli 11 mart 2019 tarihinde Niğde'de atılmış ve yapımı devam etmektedir. Niğde Ömer Halisdemir Üniversitesi ve bünyesinde yer alan Teknokent de hücre üretimi konusunu önemsemekte ve önemli katkılar sunmaktadır.

2018 yılında Niğde İline yatırım yapmak üzere çeşitli sektörlerce 1 adet yabancı sermayeli, 8 adet yerli sermayeli olmak üzere toplam 9 adet yatırım teşvik belgesi alınmış olup tutarı 262.645.536 TL'dir. Yatırım Teşvik Belgeleri Tablo 12'de sunulmaktadır.

2018 Niğde Yatırım Teşvik Belgeleri								
Sıra No	Alt Sektörü	Belge Tarihi	Firma Adı	Yatırımın Cinsi	Sabit Yatırım	İthal Makina (\$)	Destek Unsurları	Kapasitesi
1	Gıda ve İçki	8.01.2018	NİĞDE MEŞRUBAT VE GIDA SAN. TİC. LTD. ŞTİ.	Modernizasyon Yerli Sermaye	3.500.000	0	Sigorta Primi İşveren Hissesi Desteği, Faiz Desteği, Vergi İndirimi, KDV İstisnası	Gazoz İmalatı
2	Madeni Eşya	6.02.2018	3 GEN MÜH. PROJE MAK. ÜR. İNŞ. TAAH. LTD. ŞTİ.	Komple Yeni Yatırım Yerli Sermaye	3.841.500	0	KDV İstisnası, Vergi İndirimi, Faiz Desteği, Sigorta Primi İşveren Hissesi Desteği, Yatırım Yeri Tahsis	Modüler Su Deposu
3	Kimya	20.03.2018	ASTRANOVA TARIM TİC. VE SAN. A.Ş.	Modernizasyon Yabancı Sermaye	5.000.000	0	Sigorta Primi İşveren Hissesi Desteği, Faiz Desteği, Vergi İndirimi, KDV İstisnası	SIVI HERBİSİT OT İLACI
4	Cam	28.03.2018	NİĞ-CAM TİC. VE SAN. LTD. ŞTİ.	Komple Yeni Yatırım Yerli Sermaye	1.240.000	86.000	KDV İstisnası, Gümrük Vergisi Muafiyeti	Çok katlı yapılm camları; (Isı Cam)
5	Elektronik	17.04.2018	GTC GÜNEŞ SANAYİ VE TİCARET A.Ş.	Komple Yeni Yatırım Yerli Sermaye	152.540.000	32.334.130	Gümrük Vergisi Muafiyeti, KDV İstisnası, Vergi İndirimi, Sigorta Primi İşveren Hissesi Desteği, Faiz Desteği	GÜNEŞ PİLİ (HÜCRE/ CELL)
6	Kimya	27.04.2018	FNC TARIM TİC. VE SAN. A.Ş.	Modernizasyon Yerli Sermaye	6.000.000	16.145	Gümrük Vergisi Muafiyeti, KDV İstisnası, Vergi İndirimi, Sigorta Primi İşveren Hissesi Desteği, Faiz Desteği	Zirai ilaç ve Ambalajlama
7	Enerji	30.04.2018	AVŞARLAR KURUYEMİŞ İMALAT SAN. VE TİC. A.Ş.	Komple Yeni Yatırım Yerli Sermaye	1.700.000	38.800	KDV İstisnası, Gümrük Vergisi Muafiyeti	Elektrik enerjisi üretimi (ÇATI GES)
8	Dokuma ve Giyim	16.05.2018	DURAKSAN PLASTİK VE TEKSTİL SANAYİ A.Ş.	Komple Yeni Yatırım Yerli Sermaye	32.901.086	4.728.316	Gümrük Vergisi Muafiyeti, KDV İstisnası, Faiz Desteği, Sigorta Primi İşveren Hissesi Desteği, Vergi İndirimi	Çuval, torba, çanta v.b. (paketleme işinde)
9	Dokuma ve Giyim	24.05.2018	ORTEKS TEKSTİL ÜRÜNLERİ SANAYİ VE TİCARET A.Ş.	Modernizasyon Yerli Sermaye	55.922.750	11.011.962	Faiz Desteği, Vergi İndirimi, KDV İstisnası, Gümrük Vergisi Muafiyeti	Pamuk ipliği (perakende ticaret için olmayan)
2018 YILI TOPLAMI					262.645.336			

Tablo 12 :2018 yılında Niğde'ye verilen yatırım teşvik belgeleri

2007-2018 Yılları Arasında Niğde'deki Yatırım Teşvik Belge sayıları ve Sabit Yatırım Tutarları

	2007	2008	2009	2010	2011	2012	2013	2014	2015	2016	2017	2018

Niğde'de Yatırım Teşvik Belge Sayıları	16	15	12	23	31	20	39	40	52	64	38	9
Niğde 'de Verilen Yatırım Teşviklerinde Sabit Yatırım Tutarları (milyon TL)	82	21	26	94	144	185	288	211	309	340	225	262

Tablo 13 : 2007-2018 yılları arasında Niğde 'de Verilen Yatırım Teşvik Belge Sayıları ve Sabit Yatırım Tutarlarının Yıllara Göre Değişimi (milyon TL)

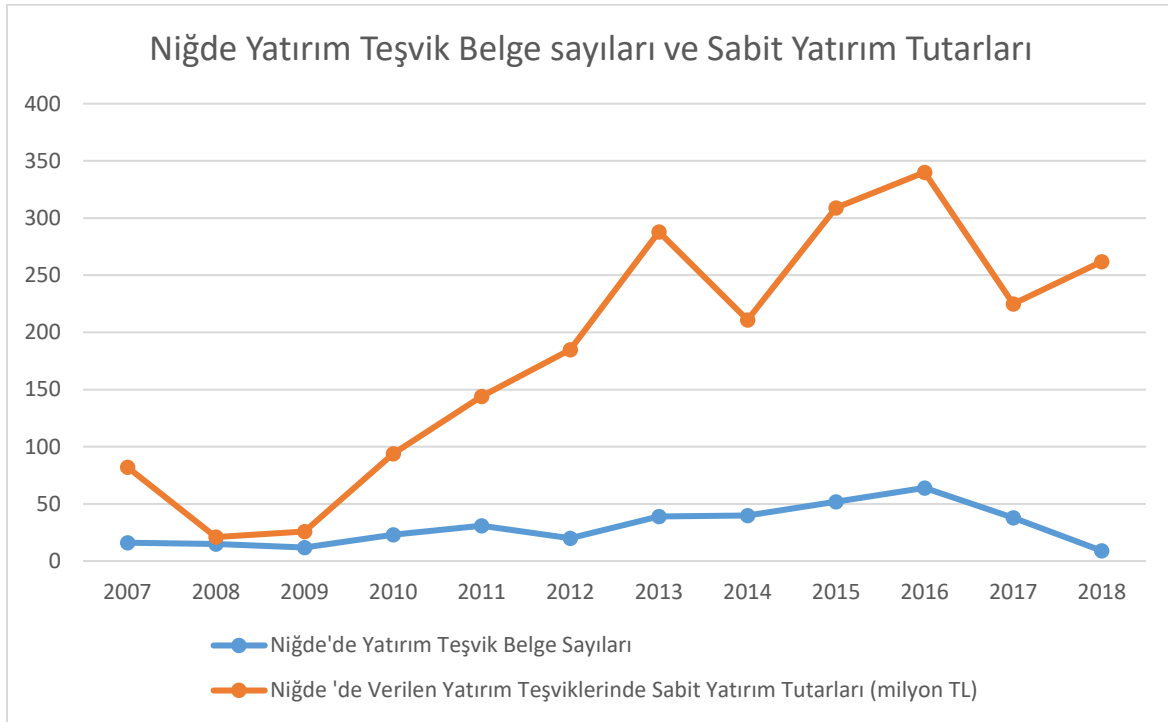

Grafik 5: 2007 – 2018 Yılları Arasında Niğde Yatırım Teşvik Belge sayıları ve Sabit Yatırım Tutarları Değişimi

Grafikten de anlaşılacağı gibi 2011-2017 yılları arasında Yatırım teşvik Belge Sayısında sürekli artış gözlenirken 2018 yılında büyük bir düşüş olmuştur.

Aşağıdaki Tablo 14 2019 Yılında Niğde Bölgesi için desteklenen yeni yatırım teşvikleri tablosu incelendiğinde Hayvancılık, dericilik, atık geri kazanım, tekstil sektörlerinin öne çıktığı görülmektedir.

Tablo 14 : 2019 Yılında Niğde Bölgesi için desteklenen yeni yatırım teşvikleri tablosu

Niğde Bölgesi İçin Desteklenen Yeni Yatırım Teşvikleri		
2019 NİĞDE BÖLGESEL DESTEKLERDEN FAYDALANABİLECEK SEKTÖRLER VE BÖLGELER İTİBARIYLA ASGARİ YATIRIM TUTARLARI VEYA KAPASİTELERİ		
Sektör Kodu	Bölgesel Teşviklerden Yararlanacak Sektörler	5. Bölge
1	Entegre damızlık hayvancılık yatırımları dahil olmak üzere entegre	500 Bin TL

	hayvancılık yatırımları (dipnot 5'te belirtilen asgari kapasite şartlarına uymayan yatırımlar hariç)(Ek: RG – 22/06/2018-30456)	
2	Su ürünleri yetiştiriciliği (balık yavrusu ve yumurtası üretimi dahil)	500 Bin TL
3	Gıda ürünleri ve içecek imalatı (dip not 6'da belirtilen yatırım konuları hariç)	1 Milyon TL
4	Tekstil ürünleri imalatı (dip not 8'de belirtilen şartları sağlamayan İplik ve dokuma yatırımları hariç (Değişiklik: RG – 22/06/2018-30456))	*
5	Giyim eşyası imalatı (Değişiklik: RG – 22/06/2018-30456)	**1 milyon TL
6	Derinin tabaklanması ve işlenmesi	500 Bin TL
9	Ağaç ve mantar ürünleri imalatı (mobilya hariç), hasır ve buna benzer örülerek yapılan maddelerin imalatı	1 Milyon TL
10	Kağıt ve kağıt ürünleri imalatı (Değişik:RG-20/1/2018-30307) bkz: dipnot 4	10 Milyon TL
11	Kimyasal madde ve ürünlerin imalatı(Değişiklik: RG –22/06/2018-30456)	1 Milyon TL
19	Metalik olmayan mineral ürünlerin imalatı (çok katlı yalıtım camları, kiremit, briket, tuğla, çimento, hazır beton ve harç hariç)	1 Milyon TL
26	İnşaat amaçlı beton ürünleri imalatı ve ısı veya ses izole edici eşya ve karışımlar	1 Milyon TL
27	Demir-çelik dışındaki ana metal sanayi, metal döküm sanayi	1 Milyon TL
28	Metal eşya	1 Milyon TL
30	Makine ve teçhizat imalatı (Değişiklik: RG – 22/06/2018-30456)	1 Milyon TL
32	Büro, muhasebe ve bilgi işlem makineleri imalatı ((Ek: RG-8/4/2015-29320)	500 Bin TL
33	Elektrikli makine ve cihazları imalatı (Değişiklik: RG – 22/06/2018-30456)	500 Bin TL
34	Radyo, televizyon, haberleşme teçhizatı ve cihazları imalatı ((Ek: RG-8/4/2015-29320)	500 Bin TL
35	Tıbbi aletler hassas ve optik aletler imalatı ((Ek: RG-8/4/2015-29320)	500 Bin TL
36	Motorlu kara taşıtı ve yan sanayi ((Değişiklik: RG – 22/06/2018-30456)	***
39	Mobilya imalatı (sadece plastikten imal edilenler hariç), müzik aletleri imalatı, spor malzemeleri imalatı, oyun ve oyuncak imalatı, kalem imalatı ile çocuk arabaları ve pusetler ile bunların aksam ve parçaları imalatı. (Ek: RG – 22/06/2018-30456)	1 Milyon TL
41	Oteller (özel teşvik konusu vardır. bkz (Ek: RG – 28/04/2018-30405))	3 yıldız ve üzeri
42	Öğrenci yurtları	100 öğrenci
43	Soğuk hava deposu hizmetleri	500 metrekare
44	Lisansız depoculuk ((Ek: RG – 03/05/2017-30055)	500 Bin TL
45	Eğitim hizmetleri (okul öncesi eğitim hizmetleri dahil, yetişkinlerin eğitilmesi ve diğer eğitim faaliyetleri hariç) (Değişik:RG-13/10/2012-28440) Hastane yatırımı, huzurevi ((Ek:RG – 22/06/2018-30456)	500 Bin TL Hastane:
46	Sağlık turizmi kapsamında yaşlı ve/veya engelli bakım köyleri ve esenlik tesisi yatırımlar	500 Bin TL Huzurevi: 100 kişi
48	Atık geri kazanım veya bertaraf tesisleri ((Ek: RG – 22/06/2018-30456)	500 Bin TL
50	Seracılık (Ek: RG – 22/06/2018-30456) (Değişik:RG-20/1/2018-30307) Denizyolu veya havayolu ile yük ve/veya yolcu taşımacılığına yönelik yatırımlar.	10 dekar 500 Bin TL
	Özel sektör tarafından yapılacak şehirlerarası yük ve/veya yolcu taşımacılığına yönelik demiryolu yatırımları ile şehir içi yük taşımacılığına yönelik demiryolu yatırımları.	500 Bin TL
	Test merkezleri, rüzgar tüneli ve bu mahiyetteki yatırımlar (otomotiv, uzay veya savunma sanayine yönelik olanlar)	500 Bin TL
	(Değişik:RG-9/5/2014-28995) Kültür ve Turizm Koruma ve Gelişim Bölgelerinde veya termal turizm konusunda bölgesel desteklerden yararlanabilecek nitelikteki turizm konaklama yatırımları.(Bakınız:Kültür ve Turizm Koruma ve Gelişim Bölgeleri)	500 Bin TL
	Asgari ellibin metrekare kapalı alana sahip uluslararası fuar yatırımları (konaklama ve alışveriş merkezi üniteleri hariç).	500 Bin TL
	(Değişik:RG-8/4/2015-29320) Savunma Sanayii Müsteşarlığından alınacak proje onayına istinaden gerçekleştirilecek savunma alanındaki yatırımlar.	500 Bin TL

Maden istihraç yatırımları ve/veya maden işleme yatırımları (4/6/1985 tarihli ve 3213 sayılı Maden Kanununda tanımlanan I. grup madenler ve mıcır yatırımları ile İstanbul ilinde gerçekleştirilecek istihraç ve/veya işleme yatırımları hariç).	500 Bin TL
(Değişik:RG-13/10/2012-28440) Bilim, Sanayi ve Teknoloji Bakanlığı, TÜBİTAK ve KOSGEB tarafından desteklenen AR-GE projeleri neticesinde geliştirilen ürünlerin veya parçaların üretimine yönelik yatırımlar.	500 Bin TL
(Ek:RG-15/2/2013-28560) Motorlu kara taşıtları ana sanayinde gerçekleştirilecek asgari 300 milyon TL tutarındaki yatırımlar ve asgari 75 milyon TL tutarındaki motor yatırımları ile asgari 20 milyon TL tutarındaki motor aksamları, aktarma organları/ aksamları ve otomotiv elektroniğine yönelik yatırımlar.	500 Bin TL
(Ek:RG-15/2/2013-28560) Enerji ve Tabii Kaynaklar Bakanlığı tarafından düzenlenen geçerli bir maden işletme ruhsatı ve izni kapsamında 3213 sayılı Maden Kanununun 2 nci maddesinin 4-b grubunda yer alan madenlerin girdi olarak kullanıldığı elektrik üretimi yatırımları.	500 Bin TL
(Ek:RG-9/5/2014-28995) (Değişik: RG-5/10/2016-29848) EK-4'te yer alan "Teşvik Edilmeyecek Yatırımlar" hariç olmak üzere, Enerji ve Tabii Kaynaklar Bakanlığının vereceği proje onayına istinaden, yıllık asgari 500 ton eşdeğer petrol (TEP) enerji tüketimi olan mevcut imalat sanayi tesislerinde gerçekleştirilecek, mevcut durumuna göre en az yüzde yirmi oranında enerji tasarrufu sağlayacak şekilde tasarlanan ve sağlanacak enerji tasarrufu ile yatırımın geri dönüş süresi 5 yıl ve daha az olan enerji verimliliği projesine yönelik yatırımlar.	500 ton eşdeğer petrol (TEP) enerji/yıl
(Ek: RG-9/5/2014-28995) Atık ısı kaynaklı olarak, bir tesisteki atık ısıdan geri kazanım yolu ile elektrik üretimine yönelik yatırımlar (doğal gazla dayalı üretim tesisleri hariç).	500 Bin TL
(Ek: RG-9/5/2014-28995) Asgari 50 milyon TL tutarındaki, sıvılaştırılmış doğal gaz (LNG) yatırımları ve yer altı doğal gaz depolama yatırımları.	50 Milyon TL
(Ek: RG-6/8/2014-29080) Karbon elyaf üretimine veya karbon elyaf üretimi ile birlikte olmak kaydıyla karbon elyaftan mamul kompozit malzeme üretimine yönelik yatırımlar.	500 Bin TL
(Ek: RG-8/4/2015-29320) Maden Kanununa istinaden düzenlenmiş geçerli Arama Ruhsatı veya Sertifikasına sahip yatırımcıların ruhsatlı sahalarında yapacağı maden arama yatırımları.	500 Bin TL
(Ek: RG-19/11/2015-29537) Yenilenebilir enerji üretimine yönelik türbin ve jeneratör imalatı ile rüzgar enerjisi üretiminde kullanılan kanat imalatı yatırımları.	1500 Bin TL
(Ek: RG – 8/4/2016-29678) Direk soğutmalı slab döküm ve sıcak haddeleme yöntemi ile alüminyum yassı mamul üretimine yönelik entegre yatırımlar	500 Bin TL
(Ek: RG – 03/05/2017-30055) Nükleer enerji santrali yatırımları.	500 Bin TL
(Ek: RG – 17/08/2017-30157)	
Araştırma ve referans laboratuvarı, tüketici güvenliği ve enfeksiyon	
hastalıkları referans laboratuvarı, ilaç ve tıbbi cihaz analiz ve kontrol laboratuvarı ile deney hayvanları üretim test ve araştırma merkezi birimlerinin yer aldığı laboratuvar kompleksi yatırımları.	500 Bin TL
(Ek:RG-22/6/2018-30456) EK-6'da yer alan yatırım konularında gerçekleştirilecek asgari 500 milyon TL tutarındaki yatırımlar.	500 Milyon TL
* Tekstilin aprelenmesi konusunda komple yeni yatırım için 10 Milyon TL, tevsi yatırım için 5 Milyon TL ve diğer yatırım cinsleri için 1 Milyon TL	
** Apreleme yatırımları haricindeki diğer yatırım konularında 1 milyon TL	
*** Motorlu kara taşıtlarında yatırım tutarı 50 Milyon TL; motorlu kara taşıtları yan sanayinde yatırım tutarı 1 Milyon TL	

1.6.2. Potansiyeli Değerlendirmeye Yönelik Yatırımlar

Bu alanda yapılacak yatırımların başında madencilik, tarım ürünlerini değerlendirme, güneş enerjisi, lojistik ve alternatif turizm yatırımları sayılabilir.

Bölgede bulunan kalsit, kurşun vb. madenlerin çıkarılması, bu ürünlerin içerisinde özellikle kalsitin mikronize hale getirilerek yaygın olarak kullanıldığı boya, yapı kimyasalları,

kağıt, plastik vb. sektörlerde kullanılmasına yönelik yapılacak yatırımlar talebi karşılamaya yönelik yatırımlar olduğu gibi potansiyel yatırımlar olarak da değerlendirilebilir. Türkiye'deki en beyaz kalsit oluşumları Niğde'dedir. Türkiye'deki mevcut kalsit yatakları arasında gerek karbonat düzeyi, gerek beyazlık, gerekse de rezerv büyüklüğü ile Niğde lider konumda olup, yapılan üretimin önemli bir kısmı da ihraç edilmektedir.

Niğde yıllık güneşleme süreleri yönünden Türkiye'nin hayli üzerinde olması, coğrafi yapısı, toprak yapısı ve iklim yapısı ile güneş enerjisinden elektrik üretimi için ülkemizin en uygun illerindedir. Bu potansiyelin değerlendirilmesiyle Niğde elektrik üretimi üssü olabilme kapasitesine sahiptir. Bu nedenle bölgede bulunan tarıma elverişsiz alanlarda yapılacak güneş enerjisinden elektrik üretimi yatırımları en büyük potansiyeli değerlendirmeye yönelik yatırımlar içinde değerlendirilebilir.

09.11.2015 tarihli Bakanlar Kurulu kararı ile Bor İlçesinde bulunan bazı alanların Niğde-Bor Enerji İhtisas Endüstri Bölgesi olarak ilan edilmesi sağlanmıştır. Ülkemiz; yıllık ithalat için ödediği miktarın %22 sini enerji ürünlerine ödemektedir. Buda yıllık dış ticaret açığımız olan 85 milyar doların yarısından fazlasına tekabül etmektedir. Bu nedenle burada üretilecek olan enerji İlimize ve Ülkemize büyük katkı sağlayacaktır. 2539 Hektarlık Bu alanın yapılacak parselasyona göre toplam 1.100 MW ile 1.500 MW arasında enerji üretim kapasitesi bulunmaktadır. Yine alanın tamamında üretim yapılması halinde 1.200-1.300 kişilik istihdam ve 1,5 milyar Euro yatırım çekme kapasitesi bulunmaktadır. Bu yatırımın tamamı yapılması halinde minimum yıllık 1,9 Milyar kWh' lik enerji üretilerek 250.000.000 \$ bir bedele ulaşılabilecektir. Aynı şekilde yılda 942 milyon kg lık CO2 azaltımı, 148 milyon Tep karşılığı hidrokarbon ithalatı engellenmiş olacaktır.

Tarım ürünlerinden ülke genelinde büyük çoğunluğunun ilimizde üretildiği patates, elma, kiraz, buğday vb. ürünlerin işlenmesi, paketlenmesi gibi üretim yapılarak katma değeri yüksek ürünler haline getirilmesine yönelik yatırımlarda bu kapsamda değerlendirilebilir.

Ayrıca turizm yatırımları için bölgede bulunan jeotermal enerji kaynaklarının (sıcak su, madensuyu) değerlendirilmesi yapılacak olan kaplıca ile termal turizm, yayla turizmi, dağ turizmi, ve Niğde'nin Kapadokya Bölgesinde bulunması nedeniyle inanç turizmine yönelik olarak yapılacak yatırımlar potansiyeli değerlendirmeye yönelik yatırımlar içerisinde değerlendirilebilir.

Niğde' nin Adana Kayseri karayolu üzerinde olması, Adana Ankara Otobanı üzerinde olması Mersin Limanına olan 200 km lik yakınlığı gibi konum avantajları nedeni ile İlimizdeki lojistik sektörü gelişmeye açıktır. Devlet Demir Yolları tarafından Niğde'nin doğusuna lojistik köy yapılacak olması da bunun bir göstergesidir.

Bölgenin sahip olduğu jeolojik yapı, bazı yapı materyallerinin üretimine izin vermektedir. Ponza, kalsit ve granit bunlardan bazılarıdır. Bölgede birçok işletme bu maddeleri işleyerek iç ve dış pazarlardaki inşaat sektörüne malzeme sağlamaktadır. Bu doğal kaynakların işlenmesi ile yüksek katma değerli malzemeler üretilebilmektedir.

Niğde merkezde çıkartılan Kalsit Madeni; ülkemizin en kaliteli Kalsiti olmasından dolayı, sanayinin bu yönde gelişmesi için yapılan çalışmalar kapsamında, Aktaş ve Ovacık köy sınırları içerisinde Kimya İhtisas OSB kurulması için çalışmalar yapılmaktadır.

1.7 SORUNLAR VE ÇÖZÜM ÖNERİLERİ

- Sadece Niğde için değil bölgemiz ve ülkemiz için de büyük bir öneme sahip kimya sektörünün ihtiyaçlarını karşılayabilecek bu sektördeki dışa bağımlılığımızı azaltacak olan Aktaş Kimya İhtisas Organize Sanayi Bölgesi kurulması çalışmalarına bir an önce başlanması gerekmektedir.
- Yine aynı şekilde; Niğde İli, Bor İlçesi Badak ve Emen-Seslikaya Köyleri sınırları içerisinde yer alan Tozlukaya, Karataşlı, Çekirge Yurdu ve Eski Badak mevkiinde bulunan ve **Niğde-Bor Enerji İhtisas Endüstri Bölgesi** olarak ilan edilen; toplam **2.539** Hektarlık alanda 1100-1500 MW Güneş Enerji Santrali kurulması için yayımlanan yarışma ilanı iptal edilmiş olduğundan bu yarışma ilanının tekrar yayımlanarak ihalenin bir an önce yapılması faydalı olacaktır.
- Kamu-Üniversite-Sanayi işbirliği ile yapılan ar-ge çalışmalarının sayısı sürekli artmaktadır. Söz konusu artış çoğunlukla büyük işletmeler tarafından kullanılmaktadır. Küçük ve orta ölçekli işletmelerin de ar-ge çalışmalarından faydalanması sağlanmalıdır.
- İhracat pazarlarının çeşitlendirilmesinin artırılması önemli bir ihtiyaçtır. İhracatta öne çıkan sektörlerin uluslararası pazar araştırma ve analiz çalışmalarının desteklenmesi, tanıtım ve pazarlama faaliyetlerinin yürütülmesi.
- Girişimcilik ekosisteminin geliştirilmesi; bölgesel girişimcilik ekosisteminin geliştirilmesine yönelik programların oluşturulması.
- İl genelinde etkin bir mesleki eğitim sistemi geliştirmeye yönelik çalışmalar yapılarak sanayicilerimizin ihtiyaç duyduğu nitelikli kalifiye eleman sorununun çözülmesi amacıyla başvurusu yapılan Bor OSB Teknik Kolej Fizibilite Proje çalışması neticesinde bu kolejin özel sektör eliyle yapılması sağlanmalıdır.
- Sanayi atıklarının toplanması, taşınması, depolanması, yeniden değerlendirilmesi ve bertaraf edilmesi için tehlikeli katı atık imha tesisine ihtiyaç duyulmaktadır.
- Evsel atıkların nitelikli bir şekilde ayrıştırılarak toplanması ve bunların atık dönüşüm merkezlerine ulaştırılması için yerel yönetim tarafından sokak ve caddelerdeki çöp konteynerlerinin atık cinsine göre ayrıştırılarak yeniden dizaynı yapılması gerekmektedir. Çöp ayrıştırmasının kaynağında yapılamamasından dolayı yaygınlaşan geri dönüşüm tesislerinin yurtdışından atık ithal ettiği görülmekte, bu ise sıfır atık projesinin amacına ulaşmasını engellemektedir.
- Özellikle evsel bitkisel atık yağın toplanması ile ilgili hiç bir çalışma mevcut değildir. Evsel Atık Pil ve Atık Ampullerin evsel bazda toplanması ile ilgili de organizasyonlar yapılmalıdır. Yurt dışından çöp ithalinin sıfırlanması ve Niğde'nin atığının %100 seviyelerde geri dönüşümünün sağlanması temel hedef olmalıdır. Hatta ileri hedef olarak mükemmel ayrıştırma yaparak yurtdışına ihracatı yapılmalıdır.
- İlaç sanayinde ve birçok sektörde kullanılan sanayi kenevirinin Niğde de üretilmesi için yapılması gereken çalışmalar, iklim ve toprak yapısının uygun olup olmadığı, bu konulardaki teşvikler ve bunların Niğde'ye getirilmesi için çalışmalar yapılmalıdır.
- Marka tescil çalışmalarının karmaşıklığı, uzun zaman alması ve markalaşma maliyetinin yüksek olması nedeniyle bu alanda teşvik verilmelidir. Marka oluşturma alanlarında kurumlar ve meslek odaları ile koordinasyon sağlanarak, bu konuda yönlendirmeyi yapacak ofisler oluşturulmalıdır. Sektör ve alt sektörlerin birleşmesi

sonucunda ortak marka yaratılması ve markalaşma ile ilgili bir veri bankası oluşturulması faydalı olacaktır.

- Sanayi üretiminde marka yaratabilmek ve dış pazarda ürün çeşitliliği oluşturmak için uluslararası kuruluşlarca onaylanmış test ve araştırma laboratuvarı kurulmalıdır. Yeni ürün ve teknoloji geliştirmek amacıyla kurulan teknoparkın etkin bir şekilde kullanılması sağlanmalıdır